

DESCRIPTIF DÉTAILLÉ

APPARTEMENT T1, à BORDEAUX (33000), secteur PEY BERLAND/MUSÉE D'AQUITAINE, rue des Etuves, au 2ème étage d'un petit immeuble en pierre, d'une superficie habitable de 21.09 m², comprenant :

- entrée, pièce principale de 16.60 m² avec cuisine « américaine », parquet stratifié au sol, papier peint aux murs et peinture au plafond, 2 fenêtres bois simple vitrage et volets manuels intérieurs, espaces de rangements étagères encastrées dans le mur, placard de rangement (étagères et penderie), radiateur électrique ;

- salle d'eau de 4.49 m², avec toilettes, douche, vasque, dalles de pvc au sol, carrelage et peinture aux murs, peinture au plafond, fenêtre bois simple vitrage, radiateur électrique.

Fonctionnel, bien agencé, clair, proche toutes commodités (hypercentre, tramway, bus, commerces, écoles, espaces verts, équipements publics, ...), idéal investisseur ou première résidence principale, vendu libre de toute occupation.

OBJET DE LA VENTE

Les fractions ci-après désignées d'un immeuble en copropriété, situé à BORDEAUX (33000), rue des Etuves

- Un studio situé au deuxième étage, comprenant : entrée, séjour, salle d'eau.

Et les 712 / 10.000èmes des parties communes générales.

Superficie des parties privatives : Pour l'application des dispositions de l'article 46 de la loi n° 65-557 du 10 juillet 1965 issu de la loi n°96-1107 du 18 décembre 1996 dite "loi Carrez", le vendeur déclare que les superficies des parties privatives soumises à garantie de contenance sont les suivantes : 21.09 m².

Règlement de copropriété - L'ensemble immobilier dont dépendent les lots objet des présentes a fait l'objet d'un état descriptif de division contenant règlement de copropriété, transmis sur simple demande, après la première visite.

Usage - Le vendeur déclare que les biens sont à usage d'habitation, et, en conséquence, avoir connaissance des dispositions de l'article L.271-1 du Code de la construction et de l'habitation offrant un délai de rétractation de dix jours à l'acquéreur non professionnel d'un immeuble à usage d'habitation. Le vendeur déclare que cet usage est conforme avec les dispositions du règlement de copropriété

PROTECTION DE L'ENVIRONNEMENT ET SANTÉ PUBLIQUE

Dossier de diagnostic technique - Conformément aux dispositions de l'article L.271-4 du Code de la construction et de l'habitation, le vendeur a fait réaliser un dossier de diagnostic technique complet par contrôleur technique agréé au sens de l'article L.271-6 du Code de la construction et de l'habitation ou technicien de la construction qualifié, comprenant l'ensemble des diagnostics prévus par ledit texte, transmis sur simple demande, après la première visite :

- l'état relatif à la présence de termites dans le bâtiment prévu à l'article L.133-6 du Code de la construction et de l'habitation ;

- le constat de risque d'exposition au plomb prévu aux articles L.1334-5 et L.1334-6 du Code de la santé publique, **réalisé le 15 juin 2021, par la société "BUREAU D'EXPERTISE AQUITAINE CHARENTES", lequel constat mentionne "Lors de la présente mission il a été mis en évidence la présence de revêtements contenant du plomb au-delà des seuils en vigueur."** ;

- l'état mentionnant la présence ou l'absence de matériaux ou produits contenant de l'amiante prévu à l'article L.1334-13 du Code de la santé publique, réalisé le 15 juin 2021, par la société "BUREAU D'EXPERTISE AQUITAINE CHARENTES", **lequel constat mentionne "Dans le cadre de la mission, il n'a pas été repéré de matériaux et produits susceptibles de contenir de l'amiante."** ;

- l'état de l'installation intérieure d'électricité prévu à l'article L.134-7 du Code de la construction et de l'habitation, **réalisé le 15 juin 2021, par la société BUREAU D'EXPERTISE AQUITAINE CHARENTES, lequel mentionne "L'installation intérieure d'électricité comporte une ou des anomalies pour laquelle ou lesquelles il est vivement recommandé d'agir afin d'éliminer les dangers qu'elle(s) présente(nt)."** ;

- le diagnostic de performance énergétique prévu à l'article L.134-1 du Code de la construction et de l'habitation, **réalisé le 15 juin 2021, par la société "BUREAU D'EXPERTISE AQUITAINE CHARENTES", lequel diagnostic mentionne une consommation énergétique de niveau E - 231 à 330 (274 kWhEP/m²/an) et une émission de gaz à effet de serre de niveau B - 6 à 10 (8 en kgeqCO₂/m²/an) ;**

- l'état des risques et pollutions prévu au deuxième alinéa du I de l'article L.125-5 du Code de l'environnement. , réalisé le 15 juin 2021, par la société "BUREAU D'EXPERTISE AQUITAINE CHARENTES", lequel état précise que le bien est situé dans une zone :

- couverte par un plan de prévention des risques naturels prévisibles, prescrit ou approuvé : inondation ;

- non couverte par un plan de prévention des risques miniers ;
- non couverte par un plan de prévention des risques technologiques, prescrit ou approuvé ;
- de sismicité de niveau 2 (faible) ;
- à potentiel radon définie par voie réglementaire, de niveau zone 2 (faible avec facteur de transfert).

Absence de secteur d'information sur les sols - Le terrain n'est pas situé dans un secteur d'information sur les sols.

Zone de bruit - Plan d'exposition au bruit des aérodromes - L'immeuble ne se trouve pas dans une zone de bruit définie par un plan d'exposition au bruit des aérodromes, prévu par l'article L 112-6 du Code de l'urbanisme.

Mérule - L'immeuble n'est pas inclus dans une zone contaminée ou susceptible d'être contaminée par la mérule au sens des articles L.133-7 et suivants du Code de la construction et de l'habitation, et le vendeur déclare qu'il n'a pas connaissance de la présence d'un tel champignon dans l'immeuble.

Déclaration de sinistre - Conformément aux dispositions de l'article L.125-5 IV du Code de l'environnement, le vendeur déclare, qu'à sa connaissance, l'immeuble n'a subi aucun sinistre ayant donné lieu au versement d'une indemnité d'assurance garantissant les risques de catastrophes naturelles ou technologiques en application des articles L.125-2 ou L.128-2 du Code des assurances.

Etat constatant la présence ou l'absence de matériaux ou produits de la construction contenant de l'amiante dans les parties communes - Le bien étant situé dans un immeuble collectif dont le permis de construire a été délivré avant le 1er juillet 1997, le dossier technique amiante (DTA) des parties communes sera transmis sur simple demande, après la première visite.

Constat de risque d'exposition au plomb dans les parties communes - Le bien étant situé dans un immeuble collectif dont le permis de construire a été délivré avant le 1er janvier 1949, le constat de risque d'exposition au plomb (CREP) des parties communes sera transmis sur simple demande, après la première visite.

Assainissement - Eaux usées - Concernant l'évacuation des eaux usées, le vendeur déclare que le bien est raccordé au réseau collectif d'assainissement public, sans toutefois pouvoir préciser si ce raccordement est effectué de manière directe ou indirecte, et n'avoir rencontré aucun problème particulier avec cette installation qui, à sa connaissance, ne nécessite aucun entretien.

Réglementation relative aux détecteurs de fumée - L'installation d'au moins un détecteur de fumée normalisé est obligatoire dans tous les logements, en vertu notamment des dispositions des articles L.129-8, R.129-12 et R.129-13 du Code de la construction et de l'habitation. A ce sujet, le vendeur déclare que les biens et droits immobiliers objet des présentes sont actuellement équipés d'au moins un détecteur de fumée en bon état de fonctionnement, conformément à la législation ci-dessus énoncée.

Cheminée - Le vendeur déclare que le bien n'est pas équipé d'une cheminée.

Sani-Broyeur - Le vendeur déclare que le bien n'est pas équipé d'un sani-broyeur.

CONDITIONS DE LA VENTE

DISPOSITIONS GÉNÉRALES

Propriété - Jouissance - Conformément à l'article 1304-6 du Code civil issu de l'ordonnance n° 2016-131 du 10 février 2016, le transfert de propriété de l'immeuble aura lieu le jour de la signature de l'acte authentique de vente.

L'entrée en jouissance s'effectuera le même jour par la prise de possession réelle et effective, le bien étant vendu libre de toute location, habitation ou occupation et encombrements quelconques.

Par ailleurs, le vendeur déclare que rien ne fait obstacle à une jouissance paisible du bien.

Période de construction - Le vendeur déclare que la période de construction se situe avant 1949.

Etat de l'immeuble - L'acquéreur devra prendre l'immeuble dans l'état où il se trouvera le jour de l'entrée en jouissance, sans recours contre le vendeur pour quelque cause que ce soit, notamment son bon ou mauvais état ou encore ses vices cachés.

Vices cachés - Le vendeur ne sera pas tenu à la garantie des vices apparents ou cachés pouvant affecter le sol, le sous-sol ou les bâtiments, à l'exception toutefois et le cas échéant, de ce qui est dit ci-dessus sous le titre "PROTECTION DE L'ENVIRONNEMENT ET SANTÉ PUBLIQUE". Toutefois, il est ici précisé que cette exonération de la garantie des vices cachés ne peut s'appliquer aux défauts de la chose vendue dont le vendeur a déjà connaissance.

Servitudes - L'acquéreur devra profiter des servitudes actives et supportera celles passives, apparentes ou occultes, continues ou discontinues, grevant le bien, le tout à ses risques et périls, sans recours contre le vendeur. A cet égard, le vendeur déclare que ledit immeuble n'est à sa connaissance grevé d'aucune autre servitude que celles pouvant résulter de la situation naturelle des lieux, de la loi, de l'urbanisme

Impôts et autres charges - L'acquéreur paiera, à compter de l'entrée en jouissance, les impôts, contributions et charges de toute nature, assis ou à asséoir sur le bien. Le vendeur précise que le montant de la taxe foncière pour l'année 2020 s'élève à 498 €, dont 80 € de taxe d'enlèvement des ordures ménagères. En outre, il est ici rappelé que la taxe d'habitation de l'année en cours incombe en totalité à l'occupant de l'immeuble au premier janvier.

DISPOSITIONS RELATIVES A LA COPROPRIÉTÉ

Documents et informations obligatoires copropriété - Les documents et informations suivantes qui concernent la copropriété seront transmis sur simple demande, après la première visite :

- le règlement de copropriété et l'état descriptif de division ainsi que les actes les modifiant, s'ils ont été publiés ;
- les procès verbaux des assemblées générales des trois dernières années, sauf si le vendeur n'a pas été en mesure de les obtenir auprès du syndic, en dates du 8 décembre 2020, 30 septembre 2019, 25 septembre 2018 ;
- le relevé de charges annuelles, pour la période du 1er avril 2020 au 31 mars 2021 ;
- les deux derniers appels de charges trimestrielles ;

Le syndic de copropriété de l'immeuble est "CYTIA IMMOBILIER", BORDEAUX (33000), 42 cours d'Alsace et Lorraine.

Nombre de lots - La copropriété est composée de 10 lots au total.

Charges annuelles de copropriété - Les charges annuelles de copropriété, pour la période du 1er avril 2020 au 31 mars 2021, s'élèvent à 749.87 €, dont 417.34 € récupérables sur un éventuel locataire. Ce montant est issu du projet de répartition du syndic, à approuver par les copropriétaires lors de la prochaine assemblée générale ordinaire

Absence de procédures en cours - Le vendeur déclare qu'il n'existe, à sa connaissance, aucune procédure en cours à laquelle le syndicat des copropriétaires soit partie, tant en qualité de demandeur qu'en qualité de défendeur.

Travaux de copropriété décidés - Il sera expressément convenu entre les parties que tous les travaux décidés mais non encore payés au jour de la signature du compromis de vente resteront à la charge du vendeur.

Le dernier procès verbal d'assemblée générale de copropriété indique : Restauration du mur d'héberge par l'entreprise "CAZENAVE" (résolution numéro 11).

Travaux de copropriété non encore décidés - En ce qui concerne les travaux qui pourraient être décidés à compter du jour de la signature du compromis de vente, il sera expressément convenu entre les parties qu'ils seront à la charge exclusive de l'acquéreur, à condition toutefois qu'il en ait été informé par le vendeur et qu'il ait pu voter en son lieu et place.

A défaut, le montant des travaux ainsi votés resterait à la charge du vendeur.

Travaux d'urgence ou prescrits administrativement - En revanche, les parties devront convenir que tous les travaux réalisés d'urgence ou prescrits administrativement avant la date de la signature de l'acte authentique de vente resteront à la charge du vendeur.

Absence de modifications ou travaux non autorisés - Le vendeur déclare qu'il n'a pas modifié la consistance des biens et droits immobiliers objet des présentes, qu'il n'a réalisé aucune modification de son fait, ni annexion ou utilisation irrégulière privative de parties communes, ni travaux qui auraient dû être autorisés par l'assemblée générale des copropriétaires.

Diagnostic technique global - Le vendeur déclare que l'immeuble n'a pas fait l'objet d'un diagnostic technique global.

Modalités de délivrance d'eau froide - Le vendeur déclare que le bien bénéficie du réseau d'eau froide collective, dont la consommation individuelle de l'occupant est répartie selon un compteur individuel.

Modalités de délivrance d'eau chaude - Le vendeur déclare que le bien bénéficie d'une production d'eau chaude individuelle.

Modalités de production de chauffage - Le vendeur déclare que le bien bénéficie d'une production de chauffage individuelle.

PHOTO

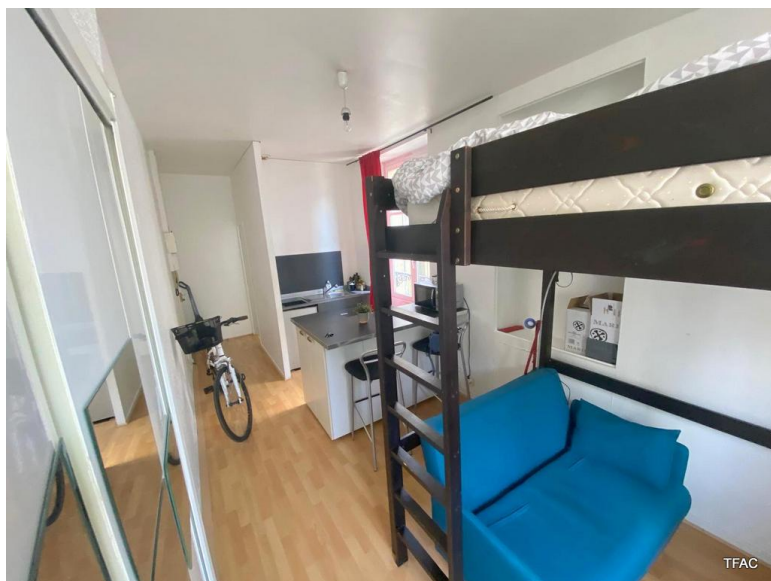

CONTACT INFORMATIONS ET VISITE

Pierre BICAIS
ventetfac@gmail.com - 06.61.13.15.52

INFORMATIONS NON CONTRACTUELLES, SUSCEPTIBLES DE MODIFICATIONS